

シドニー総領事館からのお知らせ

安全対策会議の結果概要

日時:平成22年10月14日14時~15時40分

場所:在シドニー日本国総領事館大会議室

出席者:日系団体・法人(シドニー日本人会、シドニー日本商工会議所、

シドニー日本クラブ、日本人学校、日本航空、JTB、近鉄エクスプレス、

日本旅行、日豪プレス、JAMS TV、Starwood Hotels)

ロックス警察署(Ken Finch署長、Sarah Thomsen巡査長)

当館(小原総領事、稲留首席領事、河路領事、黒江領事、柳領事、佐合副領事)

1. 総領事挨拶

本日は、ロックス警察からのブリーフを含め、在留邦人や観光客の安全確保に向けて情報共有と意見交換を行いたい。総領事館として各団体・企業等と協力しながら危機対応を含めた態勢の整備に努めたくよろしくお願いする。

2. ロックス警察による安全情報提供

(1) Ken Finch ロックス警察署長

ここ数年、犯罪発生率は安定ないし減少傾向にあるが、都心の繁華街であるジョージ・ストリート、キングスクロスでは週末、郊外から集まった若者による、飲酒関連の犯罪が多い。

鞆の盗難被害が多いので、予防のために目の前に置くか両足で挟むようにするとよい。まとまった現金をおろした際は同現金を財布、ポケット、ジャージーというように分けて保管し、一度に全額を盗まれないよう、注意する必要がある。鞆も肩にかけると後ろからひったくられやすいので、紐を丸めて手で持って歩くとよい。留学生等若者がiPodやイヤホンで音楽を聴きながら歩いていて、後ろから鞆を強奪される事件も起きている。特に夜間の歩行中は、周囲の音が聞こえるよう、イヤホンは外すように心掛ける。

(2) Sarah Thomsen ロックス警察巡査長

地下鉄やバスでの犯罪も多い。夜間は女性がターゲットになりやすく、セキュリティガードがいる列車の中央部(車両の外には青いランプが点灯している)に乗ったり、駅のホームでは監視カメラによってモニターされている中央部の「NIGHT SAFE AREA」と書いてある所で待つよう心掛けてほしい。

車の運転については、後部座席もシートベルト着用が義務づけられているほか、最近の法律によって16歳未満の同乗者がいる場合の車内喫煙が禁止された。また、運転中の携帯電話の使用についてはメールも含めて禁止されている。スピードカメラ・レッドライトカメラでの取締も厳しいので注意が必要。

これから遊泳のシーズンでもあるが、ビーチでは旗と旗の間の遊泳区域で泳ぐこと。飲酒によって平衡感覚が鈍ったり心臓の脈拍が変化して、溺れる事故が発生しているのでアルコール摂取後に泳ぐことは避けることが肝要。

(3) 質疑応答

問 車内に子供を放置する行為は罰されるのか。

答 違法であり処罰される。これから夏を迎え、車内の気温は15分で60度まで達することがあり、絶対に子供を車内に残しておかないこと。ガソリンスタンドで料金支払いのため短時間車を離れる場合でも必ず車外に伴うこと。なお、子供を同乗させる際は必ずチャイルドシートを使用すること。

その他交通安全・自動車運転関係の質疑応答多数あり。

3. 安全情報交換会議

(1) 当館の邦人援護情報、緊急連絡体制の整備依頼及び在外選挙登録推進について

当館作成資料に基づき、過去の邦人援護件数及び内訳を紹介し、旅券の盗難が非常に多いことを指摘した上で、盗難旅券は、高額で取引されている模様で、日本人になりすましての不法出入国により、盗難旅券の本人である日本人が、当該国入国時に拒否されるなどトラブルに遭う可能性もあるので、しっかりした旅券管理が必要との注意喚起を行っており、各団体にもその点協力願いたい。

豪州は安全な国ではあるが、飛行機や列車事故、テロといった緊急事案が発生した場合に備え、各団体にあつては、在留邦人の会員の緊急連絡網の整備をお願いしたい。

各団体の会員に在留届を出すように呼びかけてほしい。また、在外選挙人登録もシドニーが発祥の地であるが登録率が低い状況。当館からもメルマガや日系コミュニティ誌にて広報を行っているが、各団体においても会員に登録を呼びかけてほしい。

(2) 邦人代表からの安全情報

ア. 航空会社関係

観光客や留学生の利用が多いが、繁華街のショッピングセンターで中・高校生の自由行動ができるくらい安全である一方、夜には当社キャビン・アテンダントが暴行被害に遭ったことがあり注意が必要。

また、豪州入国の際には厳しい検疫検査が行われており、入国カードに検疫対象となる物を正しく申告していないと虚偽申告自体が問題とされ、厳しい処分を受けることがある。

イ. 旅行会社関係

中・高校生の修学旅行やホームステイを取り扱っているが、旅券の重要性の認識が乏しいので、その都度注意喚起するようにしている。

米国で邦人が巻き込まれたバス事故があったが、豪州においてもバス等の運行に当たって、契約会社にバスの保守整備や運転手の労務管理を徹底するよう要請している。

ウ. プレス関係

当社のインターネット広告により、詐欺被害にあった邦人がおり、以後掲載内容には確認を徹底するようにしている。

(3) 質疑応答

問 日本クラブ・コミュニティーネットは危機の際に緊急物資提供等の支援を行いたい、在留邦人はシドニー全域に居住しており、必要なところに効果的な支援を実施するために、邦人が多く住む地区等分かったら教えてほしい。

答 在留届をチェックすればどの地区に邦人が何人くらい居住しているか分かるので、手作業で時間はかかるが、情報提供したい。

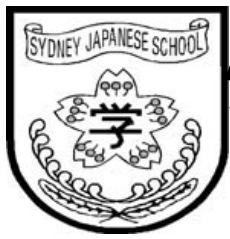

シドニー日本人学校だより

11月4日（木）～5日（金）スクールコンサートが行われました。この日のために音楽の時間やリセスを利用して練習した成果を、どの学年も見事に発揮し、大成功に終わりました。特に中学部は、最上級生らしく魂のこもった演奏と歌声を聞かせてくれました。保護者や地域の方々も多数来てくださり、子ども達を励ましてくださいました。本当にありがとうございました。



YK 「The Twelve Days of Christmas」の合唱



Y1 & Y2 「おもちゃのチャチャ」の合奏



Y3 「川はよんでいる」の合奏



Y4 「ARUKI☆DASOU」の合唱



Y5 & Y6 「YUME 日和」の合唱



HS 「COSMOS」の合唱



医薬品輸入

Q 医薬品を日本から輸入しようと計画しておりますが厚生省の許可が必要になるのでしょうか？

A 豪州では医薬品の輸入、販売を管理している政府機関はTherapeutic Goods Administration(TGA)になります。

Q オーストラリアでは地方政府が力を持つていますが州毎にTGAの許可を取る必要があるのでしょうか？

A TGAは医薬品の表示義務、医薬品の標準化、医療機器及び輸入国内販売を規制している連邦政府機関です。よつて、各地方政府団体から再度許可を取得する必要はありません。

Q 日本から医薬品を輸入する場合全てTGAの許可が必要になるのでしょうか？

A 初めて輸入する際には基本的にTGAの許可が必要になります。

Q どのような書類が必要になるのでしょうか？

A 公認された日本国内または海外の調査研究機関の内容証明証を添付する必要があります。

Q 内容表示はどうなるのでしょうか？

A TGAの規定に従った内容表示が必要になります。

詳細は上記までご連絡願います。

生活情報

保険



ジャパン保険サービス (JIS) Aon Risk Services Australia Limited

ホリデーに関連する保険について

12月に入り街中クリスマス一色となりました。皆様の中でもホリデー中の予定について色々とお忙しい方も多いかと思えます。今月は長期休暇に関連する保険トピックについていくつか挙げたいと思えます。

●自動車保険に関して

ホリデー中は気の緩みからか、通常より自動車事故が多くなる傾向があります。保険対応する場合にはまず修理工場より見積もりを取る必要がありますが、この季節は修理工場も長期で閉まるのがよくありますので、それを踏まえて計画的に手続きを進める必要があります。

●住宅保険に関して

契約によっては、長期で不在にしている際の損害は対象外となる場合があります。例えば2カ月以上家を空けるようなケースが事前に分かっているのであれば、予め保険会社に連絡を入れて対応をする必要があります。また不在中のセキュリティについても万全を期したいものです。せっかくの防犯・防火設備があっても故障をしていたり、電池が

切れていては意味がありません。実際に損害があった際にセキュリティ設備が正常に動いていないことを理由に保険金支払の段になって揉めるようなケースも考えられますのでご注意ください。

●旅行保険に関して

旅行中の怪我や病気、携行品の盗難や紛失などに備えて出発前に手配しておくのが望ましいと思えます。簡単な病気などでは経済的な負担はさほどではない場合も多いでしょうが、医療搬送などの大事になるとコストも膨大なものになるケースがあります。

いずれの場合でも事前に十分な準備をしてせっかくのホリデーを満喫できるようにしたいものです。



前立腺肥大

前立腺とは

膀胱の真下にある臓器で、膀胱から出ている尿道をドーナツのような形で包んでいる生殖臓器の一つで、その役目は精子を保護し、そして精子に栄養分を与える精液を作ることです。若い男性なら大きさはクルミの実ほどの大きさです。年齢とともに少しずつ大きくなります。

年齢別の大きさは1~10歳で約1.4g、11~20歳で約10g、21~50歳で約18g、そして71~80歳で約30gです。思春期を過ぎればホルモンの影響でだれにでもいくらかの肥大は認められますが、症状がおこるかどうかはその肥大の度合いによって左右されます。

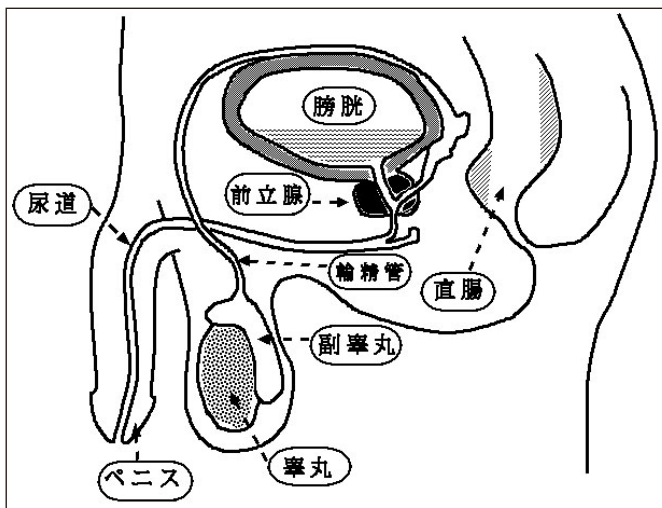

前立腺が肥大する原因

大事な原因は3つあります。一番多いのがBenign Prostatic Hyperplasia(BPH、良性前立腺肥大症)というコンディションで、その他には、前立腺癌と前立腺炎(細菌感染による)があります。ほとんどの患者さんはこのどれかの疾患が単独でおこりますが、同時に2つ、3つの疾患が併発していることもあります。

年齢層からいえば前立腺炎は中年かそれ以前におこりやすく、年をとるほど前立腺癌の可能性が高くなります。(同時にBPHも年齢とともにおこりやすくなります)

統計的な観点からみれば、前立腺癌はオーストラリアの男性におこる癌のタイプでは2番目に多い癌の種類です。年間約2,000人が前立腺癌で亡くなります。また、毎年約5,000人の新しいケースが発生しています。(初期治療をすれば治る病気なので、前立腺癌が診断されたとしても必ずしもその病気で死ぬわけではありません。)

BPHは前立腺の中央の尿道を囲む部分におこりやすく、前立腺癌は臓器の外に近い部分におこる傾向があります。

良性前立腺肥大の症状

前立腺が肥大していると次のような症状がおこります。

- ★尿の出が悪い、始めるときになかなか出ない
- ★尿の勢いが悪い
- ★排尿後のきれが悪い
- ★残尿感
- ★頻尿、夜尿
- ★尿意逼迫
- ★切迫尿失禁

これらの症状があらゆる取り合わせでおこります。しかし、症状からだけでは癌であるか、あるいは良性の肥厚であるかを見分けることはできません。治療の観点からも良性肥厚(BPH)か癌であるかの診断が大切です。

50歳以上の男性で、前立腺肥大の症状がある人は医師に相談し、必要ならば泌尿器科の専門医を紹介してもらい、検査をきちんとしておいたほうがいいでしょう。特に高齢の人、症状の進み方が早い人(“何年”にわたる変化ではなく、“何週間”、あるいは“何カ月”の間の変化)、それに前立腺癌の家族歴のある人は要注意です。

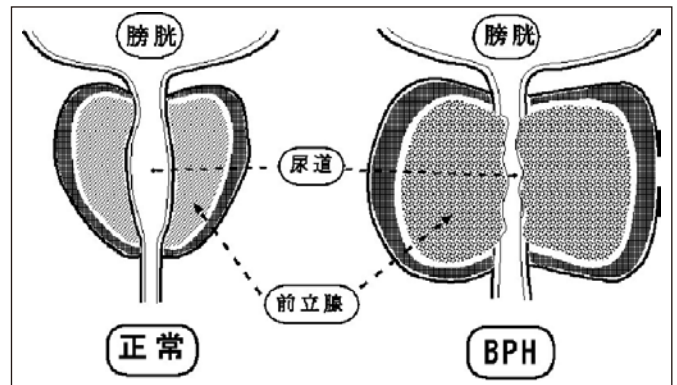

前立腺肥大に関する諸検査

- ★**触診**: 肛門から指を入れ、前立腺を直腸の前壁をとおして触診します。肥大の度合いを正確に判断するのはこの方法では難しいですが、指が触れた感触で表面が硬くゴツゴツした感触でしたら癌の可能性が高くなります。
- ★**尿の培養検査**: 尿の出が悪くなり、膀胱に尿が溜まり気味だと膀胱の中で細菌が繁殖しやすくなります。この検査で尿路感染も併発しているかどうかを確認しておきます。
- ★**PSA: Prostate Specific Antigen (PSA)** といいます。前立腺の細胞から出ている蛋白の一種です。血液検査でわかりますが、数値が高いと前立腺癌の確率が高くなります。ただし、正常な前立腺でも数値が高くなることもありますし、癌であっても数値がそれほど上昇していない場合も

ありますのでこの検査だけで単独に癌であるか否かを判断することはできません。

★**超音波検査**:腎臓や尿管が腫れているかを見たり、また、膀胱が肥大しているか、あるいは排尿後に膀胱の中に尿が残っているかを見ることができます。

★**IVP:静脈生腎盂造影(intravenous pyelogram)** といいます。静脈から造影液を入れて腎臓、尿管、膀胱を写すレントゲンですが、最近では、比較的簡単に行える超音波検査が好まれます。

★**生検(biopsy)**:前立腺の中に針を刺し、前立腺の細胞を顕微鏡で見る検査です。癌が強く疑われる場合に行います。

★**尿力学:(Urodynamic study)** 膀胱の中の圧力の変化や尿の流量率を測る検査

★**膀胱鏡検査:(Cystoscopy)** 尿道の中にファイバースコープを入れて直接見る検査です。BPHで尿道が狭くなっているときは検査と同時に器具を入れて尿道をくり抜いて広げる治療もできます。

上記の検査がすべて行われるわけではなく、その状況により適切な検査が選ばれます。

良性前立腺肥大症の治療法

***経過観察のみ**:症状が軽く、日常生活にほとんど影響していないような場合は6~12カ月ごとに受診して経過を見ます。アルコールやカフェインの摂取は控えるようにし、便秘や寒い環境を避けるようにすればいくらか症状は緩和できます。

***内科治療**:投薬治療には主に2種類の薬があります。

① **α遮断薬(alpha blocker)**:前立腺と膀胱頸部の平滑筋のα受容体をブロックして平滑筋をリラックスさせて尿道を通りやすくさせます。このような薬を服用した人の50~70%に症状の軽減が認められます。薬の効果は数日で現れてきます。低血圧、逆行性射精などの副作用がおこることもあります。Minipress, Hytrin, Flomaxtraなどが代表的な薬です。

② **Finasteride**:男性ホルモンの作用をブロックし、前立腺を20~30%縮小させて尿路の通過障害を緩和させる効果があります。薬の効果がみられるまでには数カ月かかります。性欲減退、勃起不能、女性化乳房などの副作用がおこることもあります。

***外科治療**:狭くなっている尿道を広げることが目的です。

① **経尿道的電気切除術:Transurethral resection of prostate(TURP)** と言って、一番よく行われる手術です。

尿道から切除用内視鏡を挿入し、電気メスで前立腺の中から削り取り、尿道を広げます。主な副作用は逆行性射精(70%)、勃起不全(2~4%)と尿失禁(<1%)です。入院日数は2~3日ですが、通常の日常生活に戻るには3~4週間かかります。

② **経尿道的膀胱頸部切開:Transurethral incision of prostate(TUIP)** と言います。前立腺を削り取るのではなく、膀胱から尿道への出口の部分に縦に切開を入れます。前立腺がそれほど肥大していない人や比較的若い患者さんに適しています。逆行性射精がおこる確率は10~20%程度です。

開腹前立腺摘出:最近ではあまり行われない手術ですが、前立腺があまりに肥大している場合、開腹して前立腺の核をくりぬきます。

③ **レーザー治療**:最近開発された方法で、potassium titanyl phosphate(KTP) というタイプの緑色のレーザーを使用し、前立腺を削り取るのではなく、気化させる治療法です。入院期間、回復時間も短く、TURPで見られるような副作用の発生率もかなり低くなるようです。最新の治療法なので、長期のデータがまだ蓄積されていませんが、少なくとも現在の限られた治療データにおいて特に問題はないようです。欠点といえば取り除かれた前立腺の組織は気化されてしまうので組織検査をするためのサンプルを採取できないということです。オーストラリアでもこの治療ができる病院はまだ限られています。

気にしない、気にしない

今のお母さん方を取り巻く環境というのは、昔と比べて格段に厳しいものになっています。核家族という形態をとる家庭が多い中、育児に関する不安を取り除くべくインターネットやママ友などから情報を収集しているお母さんは少なくありません。専門家の読み物を読んだり、他のお母さん方とコミュニケーションをとることは好ましいことですが、それらの情報を気にし過ぎるあまり、子どもに対して誤った関わり方をしているケースが多くあります。そういうお母さんは得てして大変に勉強熱心で高い理想をお持ちですので、目標に到達できないと、強いストレスで心身に変調を来たしかねません。

実際の育児は、育児サイトや書籍に書いてあるものよりは、ゆっくりめの方がスムーズにいきます。いわゆる断乳も、ほうっておけば卒乳しますから、親子ともに苦しんでまで無理をして断乳することはありません。何歳何カ月までに授乳をやめなければならないということはないのです。「トイトレーニングがまだなんて遅すぎます」と健診で言われても気にせずに、その子のペースで「そろそろかしら」と親が感じたときに始めればよいのです。「まだ夜泣きしているの？」と言われても、個人差があって当然なのですから構わないようにしましょう。書かれていることや言われたことを気にして、子どもに不要なストレスを与えてしまうと、健やかな発達、成長を阻んでしまうことになります。

その昔、貧しくて何もかも不自由だった時代には、育児が考え通りにいかないことくらいでは、大抵の親は動じませんでした。子育て自体、親だけでなく、祖父母やご近所の人たちとみんなでするといった感覚ですから、もっと気楽だ

ったのです。ところが、現代では、多くのことが自由になって、その分、孤独にもなってしまって、子どもが自分の思い通りにならないくらいのこと、腹を立てたり、途方に暮れたり、自棄になったりする親がたくさんいます。犠牲になるのは、子どもたちですね。

うまくいく躰のコツは、急がないこと、焦らないこと。専門書になんと書いてあろうと、おむつがなかなか取れなくても、お箸がうまく使えなくても、心配することなんて全然ありません。20歳になって、まだおむつをしているなんて人はいませんし、誰でもお箸でご飯を食べています。いつからできるようになるかなど、何の意味もないのです。それよりも、いつも誰か保護者が目を離さず、肌身離さず、そばにいて、最大の味方でいてやることです。親子の間に強い信頼感や深い安心感を育てていくことこそが子育てなのです。

親が焦っていると、子どもはうまくいかない自分にもっと焦ります。じっくりとできるまで取り組むということができなくなりますから、何事もちょっとやってみてダメだったらすぐに諦めて投げ出すということになりがちです。その結果、何をやってもできるようにならないのだと勘違いして自信が持てず、あるはずの才能の芽まで潰しかねません。コツコツ続ける忍耐強さこそが人の自信と才能を育てます。自分で自分の成長を待てない子に才能の開花は望めないかもしれません。親が、言うことを聞かない子、思った通りにしない子にイライラしたり、大声を上げたりすることなく、にっこりと笑って待ってあげるといふ姿勢こそが、子どもを幸せにするのです。



第96話 クラウド・コンピューティング

クラウド・コンピューティングという言葉を知ったことがあるだろうか？最初にこの言葉を使ったのが、現在Google社のCEO(最高経営責任者)、エリック・シュミット氏とされている。余談であるが、以前本誌で1955年生まれには、マイクロソフト社のビル・ゲイツ氏、アップル社のスティーブ・ジョブズ氏などのコンピュータの巨人が多いと書いたが、実はシュミット氏も1955年生まれである。

クラウド・コンピューティングをわかりやすく言うと、ワード、エクセルというようなアプリケーション・ソフトウェア、さらにファイルを保管するためのサーバー、ストレージなどは、今まで必要に応じて1つ1つ買って事務所や家庭に置いておかなければならなかったのに対し、それらをすべてインターネット経由で使用し、自分の手元には簡単なコンピュータとプリンタ、インターネットアクセス用の回線くらいしか置かないというものである。いろんなサービスがインターネットの先のもよもやした雲のようなものから供給されることからクラウドという名前がついた。

個人の家であればコンピュータがポツン、ポツンとあって、インターネット経由ですべての作業をするというのがなんとなく想像できるが、大きな会社の場合、サーバー室があって、その中にサーバーが何台もつながっていて、社内LANが張り巡らされていて、社内用のデータベースや特殊なソフトを使用している。これが本当に各社員の机の前に何のアプリケーション・ソフトも入っていないシンプルなコンピュータが1台だけ置かれて、インターネット接続以外すべてなくなって本当に大丈夫なのかととても気になると思う。

クラウド・コンピューティングのサービスは主に3つあり、インターネット経由で、①パッケージ・ソフトを使用する“SaaS”、②アプリケーション実行用のプラットフォームの提

供“PaaS”。つまり自分の持っているソフトをPCに入れるのではなく、インターネットの先のサーバーに入れる、③ハードの提供。サーバーや大容量のストレージをインターネットの向こうに置いておく“IaaS”。この3つのサービスでオフィスのごちゃごちゃがなくなり、価格も個別にいろいろ買うより安くなるのが考えられる。さらにウィルスチェックや不正アクセス対策もクラウド・サービス・プロバイダが受けもってくれるので安心ということであろう。

クラウド・コンピューティングが広まることによって、現在誰が一番得するかというとグーグル社であり、一番損をするのはマイクロソフト社である。しかしこのクラウドという考え方は広く受け入れられてきており、世の趨勢とも言うてよく、マイクロソフト社もいやいやながらクラウドに参入しかけている。

クラウド・コンピューティングを導入するにあたり、オーストラリアにおいては、根本的に解決しなければならない問題が残されている。インターネットのスピードが遅いのだ。日本は10年以上も前に国家プロジェクトによってほぼ100%近く全国津々浦々に現在考えられる通信手段の中で最も速い光ネットワークが整備されたが、オーストラリアの場合は、国土が広く人口が少ないということもあり、光ネットワークはほとんど整備されていない。選挙のたびにオーストラリア全土を結ぶ光ネットワークの話が出るが、しばらくすると話が立ち消えになったり、途中で中止になったりしている。今回もギラード首相は全国ブロードバンド網の整備に力を入れると言っているが、これが遅れるとオーストラリアでのクラウド・コンピューティングも遅れるということになる。



クリスマス・ロースト(ポーク)

■クリスマス・ロースト(ポーク)

(食材と調理法:4人分)

豚ヒレ 400g
りんご 1個
バター 大匙1
ブランディー 少々
プルーン 8個
くるみ 30g
オレンジマーマレードまたはアンズジャム 150g
シナモン 小さじ1/2
パイ生地 1枚~1枚半
タコ糸
溶き卵
塩・コショウ 適量



- ①りんごは皮をむいてから芯の部分を取り、いちよう切りにします。フライパンにバターを落として熱してから、中火で焼き色をつけ、火をとめてからブランディーを振りかけます。
- ②豚肉を切り広げなら薄く四角形に延ばし、たたいて厚みを均等しておきます。
- ③表面に塩・胡椒をしてマーマレード(またはアンズジャム)を塗ります。
- ④中央にりんごを2列に並べ、シナモンを振り、プルーンとくるみを上に並べます。
- ⑤豚肉の両端を重ねて円錐形に形を整え、開かないようにタコ糸で縛ります。
- ⑥肉の表面にサラダ油を塗り、熱したフライパンに軽く油を落としてローストの表面に軽く焼き目をつけます。
- ⑦室温でローストを冷ましてから、糸をはずします。
- ⑧肉をパイ生地で包み、生地の重なるところは溶き卵を塗って貼り付けます。艶出しに溶き卵を塗ります。また星形などのクリスマスの型抜きでパイ生地を抜き、デコレーションに使うと子どもたちに喜ばれるでしょう。色をつけたい場合は、食紅で色をつけます。
- ⑨200℃に温めたオーブンで約20分間、表面が狐色になるまで焼きます。





会員の伝言板

『会員の伝言板』は、当会会員の方ならどなたでもご利用になれます。「伝言」の内容、連絡先などを明記の上、事務局までお送りください。内容は、グループ・サークル活動、売ります、買います、など。営業に関連する求人などは掲載することができませんので、ご了承ください。文字数は見出しが1行(24文字)、本文が4行(100文字) 合計5行以内をお願いします。

North Shore Kyokushin Karate

ノースショウ極真空手では、今一緒に練習する仲間を募集しています。6歳から男性、女性の大人まで毎週1時間みっちり汗流して練習しています。毎日体を動かしていない貴方、一緒にやりましょう。初心者の方がほとんどですので、お気軽に参加してください。
場所：PCYC, 224 Falcon Street, North Sydney
時間：毎週水曜日 19:30 ~ 20:30
連絡先：040-111-4000 (アイク池口) まで

ニュートラルベイ空手同好会参加者募集(成人のみ)

火曜夜8時よりニュートラルベイ・コミュニティセンター2階(Nbay ジャンクション、コンビニ横建物)にて空手稽古行きます。基本中心に全くの初心者から経験者まで一緒に楽しく稽古します。費用場所代のみ(\$5)。
連絡：三宅 ☎0411-085-655 Email: masa.miyake@gmail.com

シドニー茨城県人会

茨城県出身者もしくは茨城にゆかりのある方を大募集！
住んだことがある、職場や学校が茨城だった、親類に茨城県人がある等々。ご興味のある方はご連絡ください。
連絡先：佐々木 Email: sasaki@jcci.org.au

シドニー京都ゆかりの会

シドニー在住の方で、京都にゆかりのある方を募集しています。京都出身の方をはじめ、京都に住んだことがある方など、京都にゆかりのある方なら誰でもOKです。ご興味のある方、ご連絡ください。Email: syd.kyoto@gmail.com (担当：南野・秋元)

イケバナ・インターナショナル

毎月1回(第三木曜日)のミーティングに参加してみませんか？お花の展示、デモンストレーションを見て、ゲストスピーカーの種々なお話を聞いています。チャットウッドです。詳細はお電話下さい。
中野 Tel/Fax: 9880-2160

企業ネットワーク会員募集

ビジネス勉強会と異業種交流セミナーを定期的に開催しております。連絡先：http://www.kigyonetw.com

日本文化紹介の会

オーストラリアの小学校、幼稚園に歌、折り紙、日本語を紹介しているボランティアのグループです。子供達と交流いたしませんか。Email: greatlife@swiftdsl.com.au (Satomi 迄)

よさこいソーラン踊り手募集

札幌のよさこいチーム「北海あほんだら会」のシドニー支部では、随時会員を募集しています。毎週日曜日にノースシドニーで練習し、様々なイベントで踊る予定です。是非、一緒に楽しい汗を流しましょう。お気軽にご一報下さい。連絡先：田中 ☎0403-273-171

シドニー俳句会

シドニー俳句会(生方虎游・主宰)の豪々句会は、毎月第3月曜日にシドニーの日本料理店にて句会を行っています。海外会員を含めて19名の大変楽しい家族的な会です。入会料無し、俳句に御興味のある方は下記へ御連絡下さい。

川村銀白 ☎9221-2225 松元順子 ☎9958-2087

観世流素謡のお誘い

観世流の謡を嗜む方がおられましたら御一緒に素謡を楽しみましょう。連絡先：石原明彦 ☎0412-080-328 まで。

女性コーラスグループでは部員を募集しています

女性コーラス ファ・ソ・ラ・シドニーでは、いま部員を募集しています。歌の好きな方、私達と一緒に日本の歌、外国の歌を楽しく歌いましょう。連絡先：山村 ☎9440-8457 (Pymble)

シドニー・スキー同好会

基礎、競技を問わず、とにかく滑るのが好きな方、是非ご連絡下さい。ご一緒に滑りましょう。スノボの方もWelcomeです。

連絡先：高橋 ☎9904-2277 Email: sakae_2000@hotmail.com

シドニー航空研究会

飛行機の操縦や航空学に関する事に興味のある方はご連絡ください。連絡先：定期運送用操縦士：堀江純一 ☎9221-7555 / legal.one@

advantagepartnership.net(アドバンテージ・パートナーシップ法律事務所)

シドニー成蹊会

東京吉祥寺のキャンパスを巣立った成蹊の同窓生(小、中、高、大)の皆様ご連絡ください。連絡先：松永義明 ☎0411-805-561

Email: yoshimatsunaga@hotmail.com

横浜市大同窓会(進交会)

横浜市大卒業生の方、ご連絡ください。

連絡先：緒方幸男 ☎9403-3378 Fax: 9499-2311

早稲田大学同窓会「シドニー稲門会」

早稲田大学の卒業生の集まり、稲門会では会員を募集しております。ご連絡下さい。連絡先：鈴木(新日鉄) ☎9252-2077

Fax: 9252-2082 Email: suzuki.yujin@nipponsteel.com.au

シドニー雙葉会(同窓会)発足!

雙葉の同窓生のみなさん、この度はじめてシドニーで親睦の会を設けることになりました。母校の違い(四谷、田園調布、横浜、静岡、福岡)にかかわらず、同じ校章と校訓のもとに学んだ絆を思い出してください。早急にご連絡お待ちしております。

連絡先：朝倉 ☎9498-4150 Email: h.asakura@mary.acu.edu.au

シドニー聖心同窓会

聖心の同窓生(幼・小・中・高・短大・大学)の皆様、どうかご連絡ください。(田居 9417-6266、林 9389-0430、朝倉 9498-4150)

一橋大学同窓会シドニー支部

一橋大学卒業生の集まり、如水会にまだ入会されていない方は、是非ご連絡ください。☎9335-3736 Fax: 9375-7536(住友商事・松尾)

青山学院校友会シドニー支部

卒業生の皆様、ご連絡お待ちしております。

連絡先：磯田 ☎0422-057-857 Email: asakoisoda@gmail.com

南山大学同窓会

シドニー近郊にお住まいの南山大学卒業生の方、ご連絡ください。
連絡先：原田ふさえ ☎9979-4033

シドニー明治会

明治大学同窓会、シドニー明治会では随時会員を募集しております。和気藹々と親睦会やゴルフなどのイベントを行っておりますので、付属中・高、短大、大学、大学院出身者の方は是非お気軽に以下までご一報下さい。

連絡先：石羽 (ORIX) ☎0414-809-132 Email: syd.meiji@gmail.com

大阪大学同窓会「待兼会」発足！

この度シドニーで大阪大学同窓会「待兼会」を発足させることになりました。卒業生に限らず、関西弁を愛する方々のコミュニティーを目指して、今後新年会をはじめ、定期的に懇親イベントを企画予定です。ご参加頂ける方はぜひ下記までご連絡下さい。

連絡先：八幡 (富士フィルム) ☎9466-2682

Email: hitoshi.yawata@fujifilm.com.au

大阪市大・有恒会が新会員を募集中

入会ご希望の方はお気軽に、祝部丈夫 ☎9418-2874 まで。

同志社クローバークラブ

シドニー在住の同志社幼稚園、中学、高校、大学 (含女子高) ご出身の方は、下記までご連絡ください。毎月、懇親会を開催し、親睦を図っております。連絡先：☎0438-260-916 瀧井 (タキイ)

Email: takii040812@yahoo.co.jp

学習院同窓会「豪桜会」からのお知らせ

豪桜会では年数回シドニーで親睦会やスポーツ会を催しています。学習院ご出身の方は、是非お気軽にご連絡ください。

連絡先：石原 ☎8748-2608 Email: ishihara@yokohama.com.au

上智大学同窓会

シドニー・ソフィア会では会員を募集しております。まだ入会されていないシドニー近郊のソフィアンの方、ご連絡下さい。

連絡先：堀江純一 ☎9221-7555 (アドバンテージ・パートナーシップ法律事務所)

三田会シドニー会員募集

慶応義塾同窓会、三田会にまだ登録されていない方、是非ご連絡ください。連絡先：岡本 (凸版印刷) ☎9283-5611

Email: okamoto@toppan.com.au

シドニー外語会のご案内

東京、大阪、神戸外語大出身の方、シドニーで合同の集まりを催しています。まだ入会されていない方は、是非ご連絡ください。

連絡先：☎9452-3441 高橋

神戸大学同窓会

神戸大学同窓会一凌霜会では会員を募集しております。まだ入会されていない方は是非ご連絡下さい。連絡先：☎8266-7348

Fax: 8266-3125 (Pricewaterhouse Coopers 田中)

東京大学同窓会からのお知らせ

東京大学卒業生の集まり、淡青会では会員を募集しております。ご連絡下さい。☎8273-3810 西田

Email: satoshi.nishida@mizuho-cb.com

東海大学同窓会からのお知らせ

卒業生の方、ぜひご連絡ください。連絡先：平岡信二 (Echo Point) ☎9283-1618 Email: hira7833@optusnet.com.au

東京女子大学同窓会シドニー支部

シドニー近郊にお住まいの東京女子大学卒業生の方、ご連絡ください。Knight 満喜子 ☎(H)9572-9564 ☎(W)8266-2727

中央大学同窓会「シドニー白門会」

シドニー近郊の中央大学卒業生の方、是非ご一報下さい。定期的に食事会等を開き情報交換をしております。

連絡先：☎0412-557-786 (幹事会)

京都女子大同窓会

京都女子大または関西の女子大・短大を出られたお母さん方の気軽な集まりを一緒に作ってくださる方、ご連絡ください。

連絡先：熊田 ☎&Fax: 8901-4066

梅村学園同窓会シドニー支部

梅村学園同窓会オーストラリア支部が学園の承認の下発足しました。中京大学、中京大学附属中京高等学校、三重中京大学 & 短大 (旧松阪大学 & 松阪女子短大)、三重高校・中学校の同窓生の方々、お問い合わせ及びご入会のご連絡をお待ちしております。

連絡先：Email: umemuragakuen_au@yahoo.co.jp

(平原 ☎0414-333-039)

浄土真宗本願寺派オーストラリア開教事務所からのご案内

毎日曜日、朝 11 時より法話会が開かれています。どなたでも御参加できます。住所：79 Archbold Road, Lindfield (Woodlands Road との角より南へ 2 軒目。City 行き 207、208 番のバス停が目の前にあります)。

連絡先：わたなべ ☎8901-4334 / ☎0412-396-014 まで。

キリスト教の講座・研修会・図書のご案内

キリスト・イエズス様、カトリック教会の信仰についての講座、研修会、または図書などをご案内いたします。お気軽にお問い合わせください。小野 ☎9417-7272

日本語によるカトリックの御ミサについて

私共は月に一回 Father Paul Glynn に御ミサを頂いております。カトリックに御興味のある方は、お気軽に御参加ください。

連絡先：八郷美穂 ☎9988-4716、

フィッシャーカズ子 ☎9948-6375

JSSからの報告

役員会報告(11月)

本年度の第4回役員会を11月11日(木)日本人会「会議室」で行いました。

【出席者】 藤野会長(議長)、内田副会長、高橋副会長、秋田理事、稲留理事、金丸理事、行天理事、栗山理事、神保理事、中島理事、堀江理事、八郷監事、南監事

〈商工会議所との共通議題〉

1. オールジャパン商談会について

オールジャパン商談会の際に、JETROシドニーセンターがNSW州の中小企業支援策を紹介するセミナーを開催することができないかどうか検討している旨、配布資料に基づき、同センターの児山所長より報告があった。関係者に実現の可能性を確認の上、改めてご報告いただくこととなりました。

2. 次回役員会の開催について

12月は役員会が休会となるため、次回は来年1月13日(木)に開催する旨、議長より報告がありました。なお、次回役員会は新年はじめての開催となり、例年同様、商工会議所・日本人会の両役員による新年懇親会を開催するので、役員会の開催時間を夕方とし、17:20からとする旨説明がありました。

3. 当面の行事予定について

事務局から、商工会議所および日本人会の当面の行事予定について、説明がありました。

4. その他

稲留理事より、安全情報について説明がありました。

日本人会関係(議長:藤野会長)

〔議 件〕

1. 新入会員の加入承認について

当月は、法人登録者1名(単身会員1名) および個人会員1名(単身1名) の入会が承認されました。これにより11月11日現在の会員数は、法人会員167社、法人所属登録者および個人会員の合計は、退会を差し引くと594世帯、933名となりました。

新入会員の加入について、原案のとおり承認されました。

〔報告事項〕

1. 委員会の活動状況について

中島レクリエーション委員長より、配布資料に基づき、11月7日(日)に開催したソフトボール大会の結果について、また、11月27日(土)に開催するクリスマスパーティーの進捗状況等について報告がありました。

2. シドニー日本人学校定例報告について

神保理事長から、10月31日(日)にフェイトを開催したところ、大変、盛況であった旨の報告がありました。

3. その他

事務局および藤野会長から、シドニー日本クラブとの連携について今後、検討していきたいとの説明がありました。

JSSからの報告

10月20日以降11月11日までの会員移動

■法人会員所属個人会員入会

CONSULATE-GENERAL OF JAPAN

TANAKA Toshie

■個人会員入会

ISHIKAWA Taro